مركز ودود للمخطوطات
موقع شيخة المري
رحمها الله تعالى
www.wadod.com

" وقفه لله تعالى "

مخطوطات مكتبة عبدالله بن عبيد بن طاعن بن عويدي الهلالي

إسم المخطوطة	كتاب الرضا عن الله بقضائه والتسليم لأمره
المؤلف	أبي بكر عبدالله بن محمد بن أبي الدنيا القرشي
المصدر	المكتبة الظاهرية
عدد الاوراق	١٥ ورقة

مركز ودود للمخطوطات
موقع شيخة المري
رحمها الله تعالى
www.wadod.com

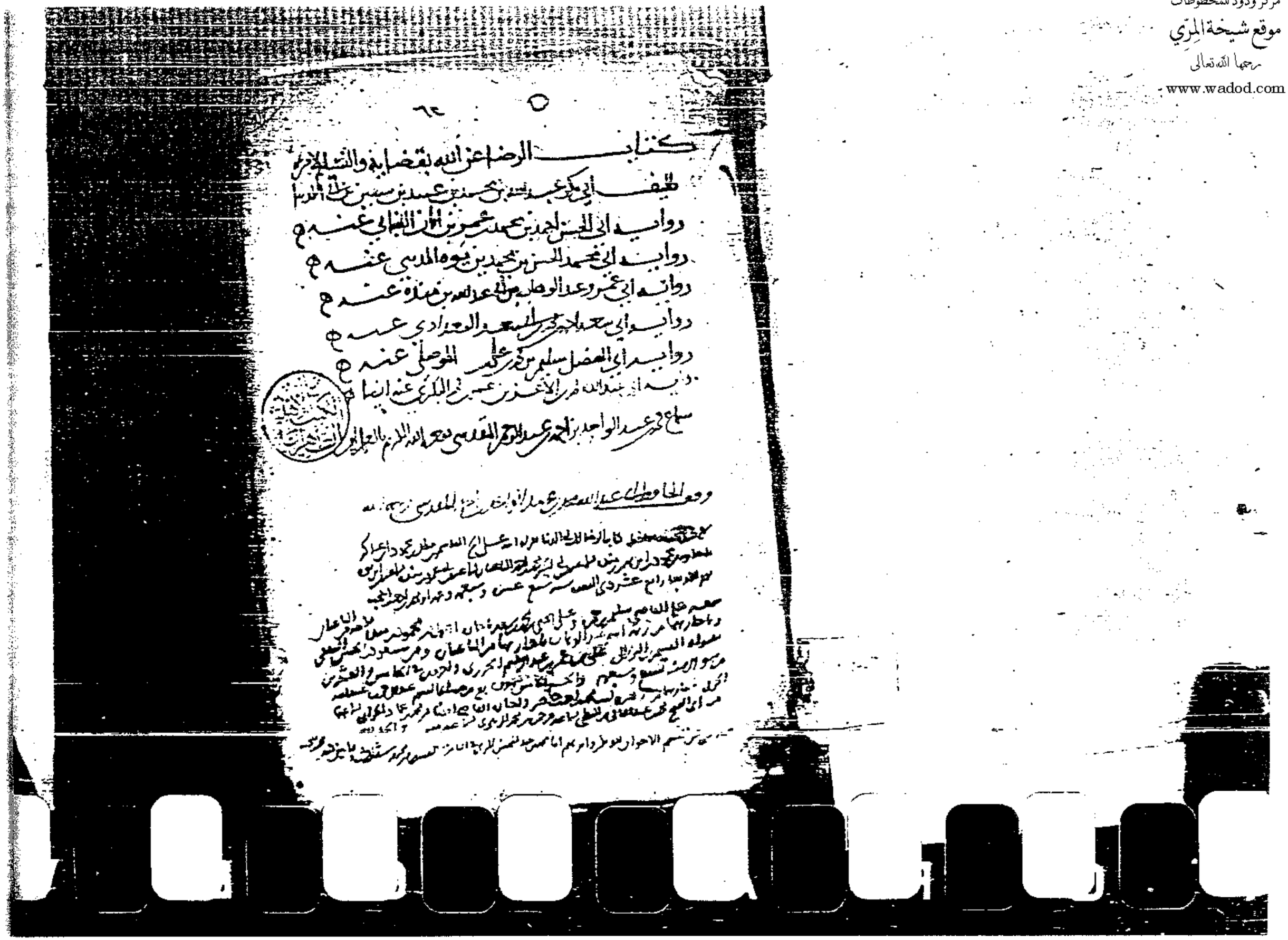

كتاب الرضا عن الله بقضائه والتسليم لأمره
تأليف أبي بكر عبد الله بن محمد بن عبيد بن سفيان بن أبي الدنيا
رواية أبي الحسن أحمد بن محمد بن عمر بن الأزرق الغساني عنه
رواية أبي محمد الحسن بن محمد بن يموت المدني عنه
رواية أبي عمرو عبد الوهاب بن أبي عبد الله بن منده عنه
رواية أبي سعد أحمد بن محمد بن أحمد الواعظ عنه
رواية أبي الفضل سليم بن مكي بن علي الموصلي عنه
رواية أبي عبد الله محمد بن الأعز بن عمر بن البكري عنه أيضا
سماع محمد بن عبد الواحد بن أحمد بن عبد الرحمن المقدسي رحمه الله الكريم بالعلم والإيمان

مركز ودود للمخطوطات
موقع شيخة المري
رحمها الله تعالى
www.wadod.com

الرضا عن الله والرضا بقضائه

العالم عبد يعقوب السليم لاموه

رواية ابي علي الحسن بن مصول بن اسحق بن ابي شهيد المروزي

رواية الشيخ ابي عبد الله احمد بن محمد بن يوسف بن محمد بن ذوست

البزاز المعروف بابن العلاف رحمه الله

رواية الشيخ الصالح ابي بكر محمد بن علي بن محمد بن موسى بن جعفر بن مارمرتك

الهروي الخياط اسعده الله بطاعته

سماع الشيخ ابي محمد عبد الفتاح المدرس ابي الفضل بن الاشناف

سماع محمد بن الحسين بن محمد الاسكاف رفعه الله

فاجمعوا على الخير والدنيا والآخرة ان شاء الله

سمع جميع هذا الجزء على الشيخ الجليل ابي الفضل محمد بن الحسين بن محمد الاسكاف

ارشده الله بطاعته رواه عن ابي الحسين بن علي بن رزق البحار وابو الفضل

بن محمد بن الشيخ المعروف بابن الطاهري وابو نصر احمد بن محاسن بن محمد بن الحسين

الاسكاف ومظفر بن علي بن محمد المعروف بابن الحجر وذلك

في سلخ ربيع الآخر سنة احدى وعشرين وخمسمائة

كتبه ابي نصر احمد بن محاسن بن محمد بن الحسين الاسكاف

مركز ودود للمخطوطات
موقع شيخة المري
رحمها الله تعالى
www.wadod.com

بسم الله الرحمن الرحيم رب يسر ولا تعسر
اخبرنا الشيخ الصالح ابو بكر محمد بن علي بن محمد بن موسى بن حمدان الحافظ
المقرئ رحمه الله قال اخبرنا ابو عبد الله احمد بن محمد بن يوسف
بن محمد بن دوست البزار المعروف بابن العلاف قال اخبرنا
ابو علي الحسن بن صفوان البرذعي قراءة عليه في شعبان سنة سبع
وثلثين وثلثمائة قال حدثنا ابو بكر شيبة بن محمد بن عبد العزيز قال
حدثنا سعيد بن سليمان الواسطي عن منصور بن ابي الاسود عن الحسن
بن عبيد الله عن علقمة البصري قال قال لنا الحسن بن علي الا احدثكم
بحديث حدثكم به احد بعدي كنا عند رسول الله صلى الله عليه وسلم
جلوسا فضحك فقال ايدرون ما يضحكني قالوا الله ورسوله اعلم قال عجبت
للمؤمن ان الله تبارك وتعالى لا يقضي له قضاء الا كان خيرا له ٥ حدثنا الحسن
قال حدثنا عبد الله قال حدثني محمد بن عبد المجيد التيمي قال حدثنا الفضل
بن اسمعيل عن محمد بن ابرهيم عن جرير عن رجل من الانصار قال
قيل لعائشة ما كان اكثر ملاهي رسول الله صلى الله عليه وسلم
في بيته اذا خلا قالت كان اكثر ملاهيه اذا خلا في بيته ما يقضي من امر
يكون ٥ حدثنا الحسن قال حدثنا عبد الله قال حدثنا عوف بن ابي جميلة
قال حدثني محمد بن المصفا قال حدثنا بقية عن اسمعيل بن عياش عن
عاصم بن رجاء بن حيوة عن ابي عمران عن ابي سلام الحبشي عن ابن
محيريز الاشعري عن ابي موسى الاشعري قال سمعت رسول الله
صلى الله عليه وسلم يقول الصبر ضياء ٥ حدثنا الحسن
قال حدثنا عبد الله قال حدثنا داود بن رشيد قال حدثنا ابو الفتح
قال حدثنا فرات بن سليمان عن انس بن مالك قال خدمت
رسول الله صلى الله عليه وسلم وانا ابن ثمان سنين وخدمته
عشر سنين فما لامني على شيء من اهله الا قال دعوه فانه
لو قضي شيء لكان ٥ حدثنا الحسن قال حدثنا عبد الله قال
حدثنا اسحق بن حاتم المدائني قال حدثنا يحيى بن سليم
عن محمد بن مسلم قال بلغني ان رجلا جاء الى رسول الله صلى الله
عليه وسلم فقال يا رسول الله اوصني ولا تكثر علي فاني لا
[illegible] الله في شيء قضاه لي ٥ حدثنا الحسن قال

حدثنا عبد الله قال حدثنا داود بن رشيد قال حدثنا الوليد بن مسلم
عن سعيد بن عبد العزيز عن اسمعيل بن عبد الله عن ابي مسلم
انه دخل على ابي الدرداء في اليوم الذي قبض فيه وكان عندهم
من اهل الشام فسلم فجعل ابو مسلم يشير فقال ابو الدرداء
اجل فهكذا فقولوا فان الله تبارك وتعالى اذا قضى قضاء
احب ان يرضى به ٥ حدثنا الحسن قال حدثنا عبد الله قال حدثنا
علي بن الجعد قال اخبرنا ابو معوية عن الاعمش عن
ابي ظبيان عن علقمة ومن يؤمن بالله يهد قلبه قال هي المصيبة
تصيب الرجل فيعلم انها من عند الله فيسلم لها ويرضى ٥
حدثنا الحسن قال حدثنا عبد الله قال حدثني علي بن الحسن العامري
قال حدثنا ابو بدر قال حدثنا عمر بن زر قال بلغنا ان ابا الدرداء
كان يقول ان الراضين بقضاء الله الذين ما قضى لهم رضوا به
لهم والجنة منازلهم يوم القيامة ٥ حدثنا
الحسن قال حدثنا عبد الله قال اخبرنا المفضل بن غسان قال
حدثنا عمر بن السكن عن سليمن بن المغيرة قال كان فيما
اوحى الله الى داود عليه السلام يا داود انك لن تلقاني بعمل
هو ارضى لي عنك ولا اجط لوزرك من الرضا بقضائي ولن
تلقاني بعمل هو اعظم لوزرك ولا اشد لسخطي عليك
من النظر فاركب يا داود والنظر ٥ حدثنا الحسن قال حدثنا
عبد الله قال حدثنا اسحق بن ابرهيم قال حدثنا حماد بن
زيد عن يحيى بن سعيد قال قال عمر بن عبد العزيز ما
في الامور هو اسوء موقع قضاء الله عز وجل فيها ٥
حدثنا الحسن قال حدثنا عبد الله قال حدثني محمد بن عباد بن
موسى عن الحسن بن علي العمري قال اصبح اعرابي وما نقله العرب كنزه فقال ٥
لو الاني انا عبدي وعبادته لو لا تسمعه لعبادي [illegible]
ما سرني ان ابلي في مباركها وابي في قضاء الله لم يكن ٥

مركز ودود للمخطوطات
موقع شيخة المري
رحمها الله تعالى
www.wadod.com

حدثنا الحسن قال حدثنا عبد الله قال حدثني احمد بن العباس
النمري قال حدثني يونس بن محمد المكي قال بلغ رجل من
اهل الطائف رجلا بما بلغ اصابته افة فاحترق فدخلنا
عليه نؤسيه عنه فبكا فقال والله ما عليه ابكي ولكني
سمعت الله تبارك وتعالى يقول كمثل ريح فيها صر اصابت
حرث قوم ظلموا انفسهم فاهلكته فاخاف ان اكون من هذه
الصفة فذلك الذي ابكاني حدثنا الحسن قال حدثنا عبد الله
قال حدثني محمد بن ادريس عن زهير بن عباد عن السري بن
خبان قال قال عبد الواحد بن زيد الرضا باب الله الاعظم
وجنة الدنيا ومستراح العابدين حدثنا الحسن قال حدثنا عبد الله
قال حدثني محمد بن ادريس قال حدثني احمد بن ابي الحواري
قال سمعت ابا سليمن الداراني قال لو جاز ان اكون قد
رددت من الرضا طرفا لوددت انه التاذ لك راضيا
حدثنا الحسن قال حدثنا عبد الله قال حدثني الفضل بن عنان
قال حدثنا ابي عن ابي زيد العنزي قال نظر علي بن ابي طالب
عليه السلم الى عدي بن حاتم كئيبا فقال يا عدي ما لي اراك
كئيبا حزينا قال وما يمنعني وقد قتل ابناي وفقئت عيني
فقال يا عدي انه من رضي بقضاء الله جرى عليه وكان له
اجر قهر من سخط قضاء الله جرى عليه وحبط عمله حدثنا
الحسن قال حدثنا عبد الله قال حدثنا محمد بن علي بن الحسن
قال حدثنا ابرهيم بن الاشعث قال سمعت الفضيل
يقول الراضي بما فوق منزلته حدثنا الحسن قال حدثنا
عبد الله قال حدثني الحسين بن عبد العزيز عن صمرة بن
شوذب قال

اجتمع مالك بن دينار ومحمد بن واسع فتذاكرا العيش
فقال مالك ما اسى فضل من ان يكون للرجل عيش يعيش
فيها فقال محمد طوبى لمن وجد غدا فلم يجد عيشا ووجد
عيشا ولم يجد غدا وهو عن الله راض اقول والله اعلم
حدثنا الحسن قال حدثنا عبد الله قال حدثني زياد بن ايوب قال
حدثنا احمد بن ابي الحواري قال سمعت ابا سليمن يقول اذا
سلا العبد عن الشهوات فهو راض حدثنا الحسن قال
حدثنا عبد الله قال حدثنا زياد بن ايوب قال حدثنا احمد
بن ابي الحواري قال حدثني ابو عمرو الكندي قال اغارت
الروم على جواميس بسنبر الطبري فجمعوا من اربع ملة جاموس
قال فاستركبني فركبت معه انا وابن له قال فلقينا عبيده
الذين كانوا مع الجواميس معهم عصيهم فسالوا يا مولانا اذهبت
الجواميس فقال واسى ايضا فاذهبوا معها فاسى احرار الوجه
الله فقال له ابنه يا ابه افقرنا فقال اسكت اي بني ان ربي
عز وجل اختبرني فاحببت ان ازيده حدثنا الحسن قال
حدثنا عبد الله قال حدثني زياد بن ايوب قال حدثنا احمد بن ابي
الحواري قال حدثنا احمد بن الصامت قال سمعت عبد العزيز
بن عمير يقول كان في خرابات القبايل بمصر رجل مجذوم وكان شاب
من اهل مصر يختلف اليه يتعاهده ويغسل خرقه ويخدمه فتفرقنا
من اهل مصر فقال الذي كان يخدمه انه بلغني انه يعرف اسم الله الاعظم
وانا احب ان اجيء معك اليه فاتاه فسلم عليه وقال يا اخي
انه بلغني انك تعرف اسم الله الاعظم فلو سالته ان يكشف
ما بك قال يا اخي هو الذي ابلاني فانا اكره ان ازيله حدثنا
الحسن قال حدثنا عبد الله قال حدثني زياد بن ايوب قال حدثنا
احمد بن ابي الحواري قال حدثني جعفر بن محمد من الانبا قال رايت رجلا اعنر رابعة
عاملا كان في بيت الملك [illegible] سنة [illegible] من منعه فاتى
منزله على باب الملك فيتقدم من يقول ما بدنه فقال رجل عندها وما
على هذا الدكان وهذه المنزلة

مركز ودود للمخطوطات
موقع شيخة المري
رحمها الله تعالى
www.wadod.com

ان يسأل الله ان يجعل رزقه من غير هذا فقالت وليبعه
يا هذا ان اولياء الله اذا اقتضاهم فما لم يسخطوه حدثنا الحسين
قال حدثنا عبد الله قال حدثني ابو عبد الله المروزي رجل من اهل
مرو قال قال جعفر بن حميد كنت عند عبد الله بن المبارك
بالكوفة حين ماتت امرأته فسألته ما الرضا قال ان تسخط
حاله فما ابو بكر بن عياش وغيره عبد الله قال جعفر ولم اعرفه
وقال عبد الله سله عما كنا فيه فسألته فقال من لم يتكبر بغير
الرضا فهو راض قال جعفر وسألت الفضيل بن عياض فقال
ذاك الخواص حدثنا الحسين قال حدثنا عبد الله قال حدثني
محمد بن الحسين قال حدثني آدم الاثلمي العابد قال قلت للفضيل
بن عياض من الراضي عن الله قال الذي لا يحب ان يكون على غير
منزلته التي جعل فيها حدثنا الحسين قال حدثنا عبد الله قال
قال حدثني محمد بن الحسين قال حدثني حكيم بن جعفر قال سمعت
ابا عبد الله البراني يقول لن يبلغ الآخرة الا رفع درجات من
الراضين عن الله عز وجل على كل حال حدثنا الحسين
قال حدثنا عبد الله قال حدثني محمد بن الحسين قال حدثني محمد
بن معوية الازرق قال حدثنا شيخ لنا قال التقى يونس
وجبريل صلى الله عليهما فقال يونس يا جبريل دلني على اعبد
اهل الارض قال فاتى به على رجل قد قطع الجذام عليه يديه
ورجليه وهو يقول متعتني بهما حيث شئت وسلبتنيهما
حيث شئت وابقيت لي قلبا لا مل يا ربا وصول فقال
يونس يا جبريل انما سألتك ان تريني صواما قواما
قال جبريل ان هذا ابتلي البلاء الذي وقد اعرف
ان اسلبه بصره قال فاشار الى عينيه باصبعه فسلبهما
فقال متعتني بهما حيث شئت وسلبتنيهما حيث
شئت وابقيت لي قلبا لا مل يا ربا وصول
فقال جبريل هلم نلاعبه ونعوا ... فيرد علي

يديك ورجليك وبصرك فيعود الى العبادة التي كنت
فيها قال ما احب ذاك قال ولم قال اذا كان يحبني فهذا
محنته احب الي من ذلك قال فقال يونس صلى الله عليه
يا جبريل يا لله ما رأيت احدا اعبد من هذا قط
فقال جبريل يا يونس ان هذا الطريق لا يوصل الى رضا الله
بشيء افضل منه حدثنا الحسين قال حدثنا عبد الله قال حدثني
الحسن بن يحيى بن كثير العنبري عن حريمة ابن محمد العابد
قال مر نبي من الانبياء برجل قد ابتلاه الله من البلاء فقال يا رب
عبدك هذا لو نظرته من حاله فاوحى الله اليه ان سلمت
ان اقيله فقال له يا هذا اما تحب ان يعافيك الله من حالك
هذه الى غيرها فقال الرجل اخبر على الله ذلك اليه حدثنا
الحسين قال حدثنا عبد الله قال حدثني محمد بن الحسين قال حدثني
عبيد الله بن محمد التيمي قال حدثنا اصحابنا عن رجالهم قال
قام موسى صلى الله عليه وسلم في بني اسرائيل خطيبا
فحسن فيها فاعجب بها فقالت له بنو اسرائيل في الناس
اعلم منك قال لا قال فاوحى الله اليه ان في الناس من هو
اعلم منك قال يا رب ومن اعلم مني وقد اتيتني التوراة
فيها علم كل شيء قال فاوحى الله اليه اعلم منك عبد من عبادي
حملته الرسالة ثم بعثته الى ملك جبار عنيد فقطع يديه
ورجليه وجدع انفه فاعرف اليه ما قطع منه ثم اعاده
اليه رسولا ثانية فولاه وهو يقول رضيت لنفسي بما
رضيت لي ولم يقل كما قلت انت عندا ولو وطاتني
اخاف ان ... يقطعوني حدثنا الحسين قال حدثنا
عبد الله قال حدثني ابرهيم بن سعيد الجوهري قال حدثنا ابو
اسامة قال حدثنا الاعمش عن مسلم عن مسروق
قال كان رجل بالبادية له كلب وحمار وديك والديك

مركز ودود للمخطوطات
موقع شيخة المري
رحمها الله تعالى
www.wadod.com

والحمار ينقلون عليه الماء ويحمل لهم خباهم والكلب يحرسهم
قال فجاء الثعلب فأخذ الديك فحزنوا لذهاب الديك وكان الرجل
صالحا فقال عسى أن يكون خيرا ثم مكثوا ما شاء الله ثم جاء ذئب
فخرق بطن الحمار فقتله فحزنوا لذهاب الحمار فقال الرجل
الصالح عسى أن يكون خيرا ثم مكثوا ما شاء الله بعد ذلك
ثم أصيب الكلب فقال الرجل الصالح عسى أن يكون خيرا ثم
مكثوا بعد ذلك ما شاء الله فأصبحوا ذات يوم فنظروا فإذا
قد سبي من حولهم ونفوا هم وإنما أخذوا أولئك بما كان عندهم من
الصوت والجلبة ولم يكن عند أولئك شيء يجلب قد ذهب عليهم
وحمارهم ودبكهم حدثنا الحسن بن حدثنا عبد الله قال
حدثني أحمد بن إبراهيم بن كثير العبدي قال حدثنا خلف بن
الوليد عن عبد الرحمن بن زيد بن الحواري العمي عن أبيه عن
سعيد بن المسيب قال قال لقمان لابنه يا بني لا ينزل بك أمر
رضيته أو كرهته إلا جعلت في الضمير مني أن ذلك خير
لك قال يا هذه فلا أقدر لي أعطيكها دون أن أعلم
ما قلت أنه كما قلت قال يا بني فإن الله قد بعث نبيا
هلم حتى نأتيه فنعلمه بيان ما قلت لك قال اذهب بنا
إليه قال فخرج وهو على حمار وابنه على حمار وهما
ما يصلحهما من زاد ثم سارا ليلا ليلا حتى نالهما
مغاره فأخذا أهبتهما لها وخلاها فسارا ما شاء الله
أن يسيرا حتى ظهرا وقد تعالى النهار واشتد الحر
ونفد الماء والزاد واستطبا حماريهما فنزل لقمان
ونزل ابنه فجعلا يشتدان على سوقهما فبينا هما كذلك
إذ نظر لقمان أمامه فإذا هو بسواد ودخان فقال في
نفسه السواد يسحر والدخان عمران وناس فبينما
هما كذلك [illegible] ابن لقمان على عظم

ناتئ على الطريق فدخل في باطن القدم حتى ظهر
من أعلاها فخر ابن لقمان مغشيا عليه فجاءت من لقمان
الفاقة فإذا هو بابنه صريع فوثب إليه فضمه إلى صدره
واستخرج العظم باسنانه وانتزع عمامته كانت عليه
فلاث بها رجله ثم نظر إلى وجه ابنه فذرفت عيناه
فقطرت قطرة من دموعه على خد الغلام فانتبه لها
فنظر إلى أبيه وهو يبكي فقال يا أبه أنت تبكي وأنت
تقول هذا خير لي كيف يكون هذا خيرا لي وأنت تبكي
وقد نفد الطعام والماء فبقينا وأنت في هذا المكان
فإن ذهبت وتركتني على حالي ذهبت بهم وغم ما بقيت
وإن أقمت معي متنا جميعا فكيف عسى أن يكون هذا خيرا
لي وأنت تبكي قال إنما كان بأني وددت أني افتديك
بجميع حظي من الدنيا فأكفيك والدومني رقة الوالد وإنما
فلكيف يكون هذا خيرا لي فلعل ما صرف عنك يا بني
أعظم مما ابتليت به ولعل ما ابتليت به أيسر مما صرف
عنك فبينا هو يحدثه إذ نظر لقمان هاكذي أمامه
فلم يدر ذلك الدخان والسواد فقال في نفسه لم أر ثم
شيئا قد رأيت ولكن لعل أن يكون قد أحدث ربي بما أبتلي
شيئا فبينا هو يفكر في هذا إذ نظر أمامه فإذا هو
بسحر وراقل على فرس أبلق عليه ثياب بياض وعمامة
بيضاء يسحب الهواء مسحا فلم يزل يرمقه بعينه
حتى كان منه قريبا فتوارى عنه ثم صاح به
فقال [illegible]
يقال وكذلك نعتني ربي قال ما قال لك أنك
هذا السحر

مركز ودود للمخطوطات
موقع شيخة المري
رحمها الله تعالى
www.wadod.com

قال يا عبد الله من انت اسمع كلامك ولا اراك
وجهك قال انا جبريل لا يزال الملك مقرب او نبي
مرسل لولا ذلك لرايتني فما قال لك ابنك هذا السوء
قال قال لقمان في نفسه ان كنت انت جبريل فانت اعلم
بما قاله ابني مني فقال جبريل صلى الله عليه وسلم
ما لي غشي من امركما الا ان حفظتكما اتوني وقد امرني
ربي بخسف هذه المدينة وما يليها ومن فيها فاخبروني
ايكما تريدان هذه المدينة فدعوتني ان يحبسكما
عني بما شئتما فحبسكما الله عني بما ابتلى به ابنك ولولا
ما ابتلى به ابنك لخسفت بكما مع من خسفت قال ثم
مسح جبريل يده على قدم الغلام فاستوى وايهما مسح
يده على الذي كان فيه الطعام فامتلا طعاما ومسح يده
على الذي كان فيه الماء فامتلا ماء ثم حملهما وحماريهما فرجل
بهما وحماريهما كما يرجل الطير فاذا هما في الدار
التي خرجا منها بعد ايام وليالي ه حدثنا الحسن
قال حدثنا عبد الله قال حدثنا علي بن الجعد قال اخبرنا
ابن عيينة عن ابي السوداء عن ابي مجلز لاحق بن حميد
قال قال عمر بن الخطاب اما اني على اي حال اصبحت
على ما احب او على ما اكره لاني لا ادري الخير فيما
احب او فيما اكره ه حدثنا الحسن قال حدثنا عبد الله
قال حدثني محمد بن الحسن قال حدثني حكيم بن جعفر
قال سمعت ابا عبد الله البراني يقول من وهب له
الرضا فقد بلغ افضل الدرجات ه حدثنا
قال حدثنا عبد الله

قال حدثني محمد بن الحسن قال حدثني مسكين بن عبد الله
قال سمعت هذا ابا يقول قال لي بعض العباد ان انت صبرت
بما اعطيت خف الحساب عليك فيما اوتيت ه
حدثنا الحسن قال حدثنا عبد الله قال حدثني شريح بن يونس
قال حدثنا مروان بن معاوية عن شيخ من اهل البصرة
عن ملك بن دينار عن الحسن قال من رضي من الله بالرزق
اليسير رضي الله منه بالعمل القليل ه حدثنا الحسن
قال حدثنا عبد الله قال حدثنا محمد بن ادريس قال حدثنا
ابن ابي الحواري قال سمعت ابا عبد الله النباجي يقول
ان اعطاك اغناك وان منعك رضاك ه حدثنا
الحسن قال حدثنا عبد الله قال حدثني محمد بن ادريس
قال حدثنا احمد بن ابي الحواري عن ابي عبد الله النباجي
قال لن تجتمعوا ان تكونوا ربانيين فاحبوا ما شاء الله ومن
احب ما شاء الله لم ينزل بعزم قادر الله واحكامه
شيء الا احبه ه حدثنا الحسن قال حدثنا عبد الله قال حدثني
محمد قال حدثنا احمد عن ابي عبد الله النباجي قال ان في خلق
الله خلقا يستحيون من الصبر لو يعلمون مواقع اقداره
تلفوها تلفا ه حدثنا الحسن قال حدثنا عبد الله قال حدثني
محمد بن الحسن قال حدثني ابرهيم بن داود قال قال بعض الحكما
ان لله عبادا يستقبلوا المصائب بالبشر فقال اخر
اولئك الذين صفت من الدنيا قلوبهم ه حدثنا الحسن قال حدثنا عبد
الله قال حدثني محمد بن الحرث الخراز قال حدثنا سيار قال
حدثنا جعفر قال حدثنا الصائغ [illegible]
وحدثني زبور داود ناداه هل يدري من انزع الناس مرارا
على الصراط الذين يرصون بحكمي [illegible]

مركز ودود للمخطوطات
موقع شيخة المري
رحمها الله تعالى
www.wadod.com

حدثنا الحسن قال حدثنا عبد الله قال حدثنا العباس بن يزيد
قال حدثنا علي بن عبد الرحمن العنبري قال حدثنا سيار
بن سلامة قال دخلت على أبي العالية في مرضه الذي مات
فيه فقال إن أحبه إلى أحبه إلى الله عز وجل ح حدثنا الحسن
قال حدثنا عبد الله قال حدثنا أبو كريب قال حدثنا الحاربي عن
سفيان قال كنا نعود زيد اليامي ونقول استقنشي الله تعالى
اللهم خذ لي اللهم خذ لي ح حدثنا الحسن قال حدثنا عبد الله قال
حدثني سلمة بن شبيب قال حدثنا سهل بن عاصم قال حدثنا
محمد بن عيينة عن مخلد بن حسين قال كان بالبصرة رجل يقال له
شداد أصابه الجذام فقطع فدخل عليه عواد من أصحاب
الحسن فقالوا له كيف تجدك قال بخير قال أما إنه ما فاتني
جزؤي بالليل منذ سقطت وما فاتني الا أني لا أجد على رأسي صلاة
الجماعة ح حدثنا الحسن قال حدثنا عبد الله قال حدثني محمد بن
ادريس قال حدثني عمرو بن أسلم العابد قال سمعت أبا معوية
الأسود في قوله فلنحيينه حياة طيبة قال الرضا والقناعة ح
حدثنا الحسن قال حدثنا عبد الله قال حدثنا موسى بن عمران
قال حدثنا أسد بن موسى بإسناد رفعه قال الجنة للراضين
الشاكرون الذاكرون ح حدثنا الحسن قال حدثنا عبد الله
قال حدثنا عبد الرحمن بن يونس قال حدثنا حاتم بن
اسمعيل عن عبد الملك بن حسين عن محمد بن كعب
قال قال موسى النبي صلى الله عليه أي رب أي عبادك
أعظم دينا قال الذي ينسيني قال أي رب وهل يسهى أحد قال
نعم الذي تسيحيني ولا يرضا بقضائي ح حدثنا الحسن
قال حدثني رباح القيسي أبو المقدام قال حدثني محمد بن عبد الله
الزبيدي أنه سمع من حبشة أيوب فيأخذها فيعيدها إلى مكانها

اليامي

دعاء

قول

الراضون

ويقول كلي عن رب الله ح حدثنا الحسن قال حدثنا عبد الله
قال حدثنا أبو سعيد المديني قال حدثني إسحق بن محمد الفروي
قال حدثنا ملك عن يحيى بن سعيد أن عمر بن عبد العزيز كان
يقول لقد تركتني هذه الدعوات وما لي في شيء من الأمور
كلها أرب إلا في مواقع قدر الله قال وكان كثيرا ما
يدعو بها اللهم رضني بقضائك وبارك لي في قدر حتى لا
أحب تعجيل شيء أخرته ولا تأخير شيء عجلته ح حدثنا الحسن
قال حدثنا عبد الله قال حدثنا أبو سعيد المديني قال حدثنا اسمعيل
بن أبي أويس قال حدثني مالك أنه بلغه أن أبا الدرداء دخل على
رجل وهو يموت وهو يحمد الله فقال أبو الدرداء اصبر لله
إذا قضى قضاء اصبر لله ترضا به ح حدثنا الحسن قال حدثنا عبد
الله قال حدثنا أحمد بن ابرهيم قال حدثنا محمد بن كثير عن سليمن
الخواص قال مات ابن لرجل فحزنه عمر بن عبد العزيز وكان فجزع
الرجل جزعا فقال رجل من القوم هذا والله الرضا
فقال عمر بن عبد العزيز أو الصبر وأسلم الصبر دون الرضا
الرضا أن يكون الرجل قبل نزول المصيبة راضي بأن ذلك
كان والصبر أن يكون بعد نزول المصيبة يصبر ح حدثنا
الحسن قال حدثنا عبد الله قال حدثني علي بن ابرهيم البشري
قال حدثنا يعقوب بن محمد الزهري قال حدثنا عبد الله بن
وهب عن الحرث بن يزيد عن علي بن رباح عن جنادة
بن أبي أمية أنه سمع عبادة بن الصامت قال جاء رجل إلى النبي
صلى الله عليه وسلم فقال يا رسول الله أي العمل أفضل
قال إيمان بالله وتصديق برسوله وجهاد في سبيله قال أريد
أهون من هذا قال لا تتهم الله في شيء قضاه لك ح حدثنا الحسن
قال حدثنا عبد الله قال حدثني عبد الرحمن بن يحيى قال حدثنا عثمن بن
عمرة عن عبد الواحد

مركز ودود للمخطوطات
موقع شيخة المري
رحمها الله تعالى
www.wadod.com

بن زيد قال حدثنا ازاو وفرقد السبخي ومحمد بن واسع وملك
بن دينار بن زور لخالنا ما رمن فارس فلما جاوزنا رامهرمز
اذا لحن بصوتي صخر جبل فتراكضنا نحوه فاذا لحن رجل
عجوز منفطر فتحا ودما فقال له بعضنا يا هذا لو دخلت هذه
المدينة فتداويت وتعالجت من هذا فرفع طرفه الى
السماء وقال الهي انبيائك يستخلوني عليك لك
الكرامة والعتبى يا ربي لا اخالفك ابدا ثم حدثنا الحسين
قال حدثنا عبد الله قال حدثني محمد بن الحسين قال حدثنا
يزيد بن هرون قال اخبرنا محمد بن مطرف عن زيد بن اسلم
قال قال موسى صلى الله عليه يا رب من امة امة المرحومة قال امة
احمد يرضون باليسير من العطا ورضاهم بالقليل من العمل
وادخلهم الجنة بان يقولوا لا اله الا الله ثم حدثنا الحسين
قال حدثنا عبد الله قال حدثنا الحسين بن عبد الرحمن عن بعض رجاله
قال قال عزير الهي ما جعلت لمن اصفيه مودتك قال اصفيه
باليسير واجره الخطر العظيم ثم حدثنا الحسين قال حدثنا عبد الله
قال حدثنا ابو عبد الله محمد بن عمرو بن سليمن قال حدثنا عبد الله
بن ادريس قال اخبرنا ربيعة بن عثمن المدني عن محمد بن يحيى
بن حبان عن الاعرج عن ابي هريرة قال قال رسول الله صلى الله عليه
وسلم المومن القوي خير واحب الى الله من المومن
الضعيف وفي كل خير واحرص على ما ينفعك واستعن
بالله ولا تعجز فان اصابك شي فلا تقل لو اني فعلت
كذا وكذا ولكن قل قدر الله وما شا فعل فان
لو تفتح عمل الشيطان ثم حدثنا الحسين قال حدثنا عبد الله
قال حدثنا خلف بن هشام قال حدثنا حماد بن زيد عن
يونس عن ابي العلا بن عبد الله بن الشخير عن رجل من بني سليم

قال واحسبه قد راى النبي صلى الله عليه وسلم رفع الحديث
قال ان الله عز وجل يبتلي عبده فيما اعطاه فمن رضي بما قسم
الله له بارك الله له فيه ووسعه ومن لم يرض لم يبارك
له فيه ثم حدثنا الحسين قال حدثنا عبد الله قال حدثنا حمزة بن
العباس قال اخبرنا عبد الرحمن بن عثمن قال اخبرنا عبد الله
بن المبارك قال اخبرنا عبد الله بن نجيح قال حدثني ابو العلا
بن الشخير حديثا رفعه ان النبي صلى الله عليه وسلم قال اذا
اراد الله بعبد خيرا رضاه بما قسم له وبارك له فيه واذا اراد
به شرا لم يرضه بما قسم له ولم يبارك له فيه ثم
حدثنا الحسين قال حدثنا عبد الله قال حدثنا حمزة بن العباس
قال اخبرنا عبد الرحمن قال اخبرنا عبد الله قال اخبرنا عمارة بن
زاذان عن مكحول قال سمعت ابن عمر يقول
ان الرجل ليستخير الله فيختار له فيسخط على ربه فلا
يلبث ان ينظر في العاقبة فاذا هو قد خير له ثم
حدثنا الحسين قال حدثنا عبد الله قال حدثني حمزة قال حدثنا
عبدان قال اخبرنا عبد الله قال اخبرنا سليمن عن سليمن
عن خيثمة عن عبد الله قال ان الرجل ليشرف على الامر
من التجارة او الامارة حتى اذا راى انه قد قدر عليه
دفعه الله فوق سبع سموات فيقول للملك اذهب
فاصرف عن عبدي هذا فاني ارى ان يسوله ادخله
جهنم فيجي الملك فيوقفه فيصرف عنه فينظر
يتطير يخبر انه دهاني فلان سعى فلان وما صرفه
عنه الا الله ثم حدثنا الحسين قال حدثنا عبد الله قال
حدثني حمزة بن العباس قال اخبرنا عبدان قال اخبرنا

مركز ودود للمخطوطات
موقع شيخة المري
رحمها الله تعالى
www.wadod.com

عبد الله قال اخبرنا بقية بن الوليد قال حدثني نجيح بن سعد
عن خلد بن معدان قال حدثني يزيد بن مرثد الهمداني انا نالوا
قال ذروة الايمان اربع خلال الصبر للحكم والرضا بالقدر
والاخلاص للتوكل والاستسلام للرب عز وجل ح حدثنا
الحسن قال حدثنا عبد الله قال حدثني حمزة قال اخبرنا عبدان
قال اخبرنا عبد الله قال اخبرنا هشام عن الحسن قال
قال عبد الله بن مسعود ما ابالي اذا رجعت الى اهلي
على اي حال اراهم اسرا او نصرا وما اصبحت على حال
فتمنيت ان علي سواها ح حدثنا الحسن قال حدثنا عبد الله
قال وحدثني حمزة قال اخبرنا عبدان قال حدثنا عبد الله
قال اخبرنا جرير بن حازم قال سمعت حميد بن هلال
يحدث قال حدثني مطرف قال اتيت عمران بن حصين
يوما فقلت له والله اني لادع اتيانك لما ارى فيه
ولما ارى تلفا قال فلا تفعل فوالله ان احبه الي لاحبه الي الله ح
قال جرير وكان سقما بطنه فمكث ثلاثين سنة على سرير
منقوب ح حدثنا الحسن قال حدثنا عبد الله قال حدثنا احمد
بن ابرهيم قال حدثنا اسمعيل بن ابرهيم عن يونس عن
الحسن قال اشتكى عمران بن حصين فدخل عليه جار له
فاستبطاه في العياده فقال له يا ابا نجيد ان بعض ما
يمنعني عن عيادتك ما ارى بك من الجهد قال فلا
تفعل فان احب ما الي احبه الى الله فليس لي يا ابن اخي
ابليت اذا كان زماني محاز اه بذنوب ورمقت وانا ارجوا
عفو الله على ما بقي فانه قال وما اصابكم من مصيبة
فبما كسبت ايديكم ويعفوا عن كثير ح حدثنا الحسن

قال حدثنا عبد الله قال حدثنا احمد بن ابرهيم قال حدثنا
روح بن عباده قال حدثنا هشام عن الحسن عن عمران
بن حصين انه سقا بطنه فتقبله سرير فاضطجع عليه فاصبر
ثلثين سنة قال وكانت الملائكة تسلم عليه حتى
اكتووا قبل وفاته بسنين فلما اكتووا فقد التسليم
عليه ثم عاد اليه ح حدثنا الحسن قال حدثنا عبد الله
قال حدثنا احمد بن ابرهيم قال حدثنا وكيع قال حدثنا ابي
عن منصور عن ابرهيم ان ام الاسود اوقعت من جابها
فجزعت ابنت لها فقالت اللهم ان كان خيرا فزدها حدثنا
الحسن قال حدثنا عبد الله قال حدثنا علي بن الحسن بن حوشب
قال قال رجل لا تمتحن اهل البلا قال فدخلت على رجل
بطرسوس وقد اكلت الاكلة اطرافه فقلت له كيف
اصبحت قال اصبحت والله وكل عرق وكل عضو مني على
حدته من الوجع لولا ان الروح في كفها وشركها اطلعت
على لدحمتني مما انا فيه وان ذلك لبغيض الله احبه الي
احبه الى الله وما قد رما اخذت مني وددت ان ربي
قطع مني الاعضا التي اكتسب بها الاثم وانه لم يبق
مني الا لساني يكون لهذا ذكرا قال فقال له رجل من بلاد
بكهذه العله قال اما كفاك الحلوى لهم عبد الله وعياله
فاذا نزلت بالعباد علة فالشكوى الى الله ليس بشكا
الله الى العباد ح حدثنا الحسن قال حدثنا عبد الله
قال حدثني علي بن الحسن قال كان رجل بالمصيصه
ذا شب ابتلي ان سقل لم يبق منه الا روحه في بعض
جسده ضرير على سرير منقوب فدخل عليه داخل

مركز ودود للمخطوطات
موقع شيخة المري
رحمها الله تعالى
www.wadod.com

وقال له كيف اصبحت يا محمد قال فلك الدنيا منقطع
الى الله ما لي اليه من حاجة الا ان يتوفاني على الاسلام
حدثنا الحسن قال حدثنا عبد الله قال حدثني محمد بن الحسين
حدثني خلف بن اسمعيل قال سمعت رجلا مبتلى يقول وعزتك لو امرت الهوام فقسمتني مقطعا
ما ازددت لك الا حبا فيفتك الا صبرا وعنك بمنك وكرمك
الارضا قال خلف وكان الحذاء قد قطع يده ورجله
وعامة بدنه حدثنا الحسن قال حدثنا عبد الله قال
حدثني محمد بن ابي القسم مولى بني هاشم وكان قد قارب
المائة قال وعظ عابد حيا فامر به فقطعت يداه ورجلاه
وحمل الى متعبده فجاء اخوانه يعزونه وقال لا تعزوني
ولكن هنوني بما ساق الله الي ثم قال الهي اصبحت في
منزل الزغايب انظر الى العجايب الهي لست تورد
نعمتك الا من يودك فكيف تردني الى من يبغضك
حدثنا الحسن قال حدثنا عبد الله قال حدثني محمد بن عباد
بن موسى عن محمد بن مسعر البربوعي قال حدثنا عطية
بن سليمن قال صليت الجمعة ثم انصرفت فجلست
الى يونس بن عبيد حتى صلينا العصر فقال هل لكم في
جنازة فلان فمشينا نحو بني سعد فصلينا على جنازته
ثم قال هل لكم في فلان العابد نعوده فاتينا رجلا
قد وهن في فيه الخبيئة حتى ابدت عن اضراسه
وكان اذا اراد ان يتكلم تحسر فيهر فلما دخلنا
عليه دعا بالقدح ليفعل ما كان يفعل فيه هو بل لسانه
او سقط حدقتاه في القدح فلم نشعر بها حتى قال

مسها

اني لاجد فيهما دسما وما كنت اظن بقي فيهما شيء فلم يستقبل
القبلة وقال الحمد لله الذي اعطانيهما فامتعني بهما شبابي
وبقي حتى اذا فنيت ايامي وحضر اجلي اخذهما مني ليدلني
بهما ان شاء الله خيرا منهما فقال له يونس وكنا نهيئ لك تغريد
فنحن الان نستهنيك قال خيرا ودعا ثم حدثنا عن عنده
حتى اتينا ابا رجاء العطاردي فحدثناه بقضتنا وقال تنهلقر
خيرا وعفتم حيث صليتم جماعة ثم شيعتم جنازة ثم عدتم
مريضا ثم زرتم اخا لكم اصبتم خيرا لقد اصبتم
خيرا وانا والله لقد اصبت خيرا قد فات الباجه اكثر مما اتاني
حدثنا الحسن قال حدثنا عبد الله قال حدثني علي بن الحسن
بن موسى عن محمد بن سعيد قال اخبرنا اشعث بن شعبة
قال قال ابن عون ارض بقضاء الله على ما كان من عسر
ويسر فان ذلك اقل لهمك وابلغ فيما تطلب من امر
اخرتك واعلم ان العبد لن يصيب حقيقة الرضا حتى
يكون رضاه عند الفقر كرضاه عند الغنا والرخا
كيف يستقضي الله في امرك ثم تسخط ان رايت قضاه
مخالفا لهواك ولعل ما هو خير لك لو وفق لك لكان
فيه هلكتك وترضا قضاه اذا وافق هواك وذلك
لقلة علمك بالغيب وكيف يستقضيه ان كنت
كذلك ما اتعفت من نفسك ولا اصبت باب الرضا
حدثنا الحسن قال حدثنا عبد الله قال حدثني ابو حاتم
الرازي قال حدثنا علي بن صالح [illegible]
قال حدثنا محمد بن الحسن الصنعاني قال اخبرنا عمر بن عبد
الرحمن

مركز ودود للمخطوطات
موقع شيخة المري
رحمها الله تعالى
www.wadod.com

قال سمعت وهب بن منبه يقول قال داود عليه السلام
رب اي عباد اقرب اليك قال عبد اسحاق فخر له
فلم يرض به حدثنا الحسن قال حدثنا عبد الله قال حدثنا محمد
بن ادريس قال حدثنا عمرو بن اسلم قال سمعت ابا معوية
الاسود في قوله عز وجل فلنحيينه حياة طيبة قال الرضا بالقضاء
حدثنا الحسن قال حدثنا عبد الله قال حدثني محمد بن الحسين
قال حدثني عمار بن عثمن قال حدثني بشر بن نشار الجاشعي
قال زمن العابدين قال لقيت عبادا انه بيت المقدس فقلت
لاخرهما اوصني قال اتق نفسك مع القدر حيث القاك هو
احرى ان تفزع قلبك ويقل همك واياك ان يسخط الله فيحل
بك السخط وانت عنه في غفلة لا تشعر به قال وقلت
للاخر اوصني قال ما انا بمستوص فاوصيك فلعل ذلك
عسى الله ان يمتع بوصيتك قال اما اذا بيت لا اوصيك فاحفظ
عني التمس رضوانه في ترك مناهيه فهو اوصل لك الى
اتق الله في لا به قال فقلت لاخر اوصني فبكا فاستخبر سفوحا
يعني بالدموع ثم قال اي اخي لا تسعى في امرك تدبير الغير
تدبيره فتهلك فيمن هلك وتضل فيمن يضل حدثنا الحسن
قال حدثنا عبد الله قال حدثني الحسن بن الصباح قال قال
ابو عبد الرحمن حاتم الحجاني بلغني ان لله تبارك وتعالى
عبادا ركعا الا ان بعضهم ارفع من بعض رهبا عزبي
رجلا وقد قتلت ابنه فبكا حتى قلت فقلت ما يبكيك
اني ابكي لقتله انما ابكي كيف كان رضاه عن الله
حين اخذته السيوف حدثنا الحسن قال حدثنا عبد الله قال
حدثني محمد بن ادريس

قال حدثنا روح بن عبد الواحد الحراني قال حدثنا خليد ٧٢
بن دعلج عن الحسن قال اوحى الله عز وجل الى عيسى عليه السلام
ان قل لبني اسرائيل لا تفرحوا عن حرقين لن ترضوا بني الانبياء
ثلاثة دينهم كما ان اهل الانبياء لا يرضوا بني الدين لسلامة دينهم
حدثنا الحسن قال حدثنا عبد الله قال حدثني المثنى بن عبد الكريم
قال اخبرنا زافر بن سليمن عن اسمعيل بن ابي خالد عن ابي
سفين عن سالم عن الحسن عن ابي هريرة يرفعه من عزى
ليله مصيبة ورضي عنه غفر الله خرج من ذنوبه كيوم ولدته امه
حدثنا الحسن قال حدثنا عبد الله قال حدثنا ابو بكر بن ابي
حدثنا الحماني قال حدثنا الاعمش عن عمرو بن مرة قال كان
الربيع بن خيثم قد اصابه فالج قال فسال من فيه ما
فجرا على لحيته فرفع يده فلم يستطع ان يمسحه فقال لابنه
بكر بن ما عز فمسحه عنه فلحظه ربيع ثم قال يا بكر
والله ما احب ان هذا الذي صنع بنا الا يلم على الله
حدثنا الحسن قال حدثنا عبد الله قال حدثنا ابو بكر قال
حدثنا الحماني عن سفين قال كنا نعود زيد بن الاباهي فنقول
استشفي الله فيقول اللهم خرني اللهم خرني حدثنا الحسن
قال حدثنا عبد الله قال حدثنا اسحق بن اسمعيل قال حدثنا
وكيع عن سفين عن ابي حيان التيمي قال دخلوا على
سويد بن مرقبة وكان من افاضل اصحاب عبد الله
واهله فقيل له نصفك غداوك اما تطعمك اما
تسقيك قال فاجابها بصوت له ضعيف لسلم اقف
وطالب الصحة و [illegible]
حدثنا الحسن قال حدثنا عبد الله قال حدثنا علي بن الحسن عن

مركز ودود للمخطوطات
موقع شيخة المري
رحمها الله تعالى
www.wadod.com

عن مصعب بن ماهان عن سفين في قوله وبشر المخبتين
قال المطمئنين الراضين بقضائه المسلمين له حدثنا
الحسن قال حدثنا عبد الله قال حدثني ابرهيم بن موسى
المودب قال حدثنا معمر بن سليمن عن علي بن صالح البتا
ابن ابرهيم صلى الله عليه لما اصبح ابنه ليذبحه قال يا ابه
شد وثاقي فاني اخاف ان تنظر الي وانت تذبحني فلا
تمضي لامر ربك او انظر الي وانت تذبحني فلا ادعك
تمضي لامر ربك قال وعصبه لوجهه قال فذلك قول الله
فلما اسلما وتله للجبين حدثنا الحسن قال حدثنا عبد الله
قال حدثنا يوسف بن موسى قال حدثنا مسلم بن ابرهيم قال حدثنا
محمد بن دينار قال حدثنا ابو رجا محمد بن سيف قال سمعت
الحسن يقول في قوله واذ ابتلى ابرهيم ربه بكلمات قال ابتلاه
بالكوكب فرضي عنه وابتلاه بذبح ابنه فرضي عنه وابتلاه بالهجرة
فرضي عنه وابتلاه بالنار فرضي عنه وابتلاه بالختان حدثنا
الحسن قال حدثنا عبد الله قال حدثنا احمد بن ابرهيم العبدي
قال حدثنا علي بن الحرث الحارثي قال حدثنا ابي عن سليمن
بن حبيب قال لما مات عبد الملك بن عمر بن عبد العزيز
دخل عليه هشام بن الغاز فجاء معه فقال عمر وايا العود
بالله ان يكون لي محبة في شيء من الامور يخالف محبة الله فان
ذلك لا يصلح لي في ديانة عندي واحتسابه لي حدثنا الحسن
قال حدثنا عبد الله قال حدثني الحكم بن موسى قال حدثنا سبرة
بن عبد العزيز بن سبرة قال حدثني ابي عن ابيه قال لما هلك
عبد الملك بن عمر بن عبد العزيز وسهل بن عبد العزيز
ومزاحم مولى عمر في ايام متتابعة دخل عليه الربيع
[illegible] امير المؤمنين [illegible]

احد اصيب باعظم من مصيبتك في اهلك متتابعة والله
ما رايت مثل ابنك ابنا ولا مثل اخيك اخا ولا مثل مولاك
مولى قط فطابقا راسه فقال له رجل معه على الوساد
لقد هجنت عليه قال فرفع راسه فقال كيف قلت لان اربع
فاعرت عليه ما قلت اولا فقال والذي قضا عليه او وقع عليه
الموت ما احب ان شيئا كان من ذلك لم يكن حدثنا الحسن
قال حدثنا عبد الله قال حدثنا اسحق بن [illegible] اسمعيل
واحمد بن ابرهيم قالا حدثنا اسمعيل بن ابرهيم قال اخبرني
زياد بن ابي حسان انه شهد عمر بن عبد العزيز حين دفن
ابنه عبد الملك قال فلما سوا عليه قبره بالارض وضطوا في
قبره خشبتين من زيتون احدهما عند راسه والاخرى عند رجليه
يجعل قبره بينه وبين القبلة فما استوى قائما واحاط به الناس
قال رحمك الله ابني قد كنت برا بابيك وما زلت عند وعد
الله لي بك مسرورا ولا والله ما كنت قط اشد سرورا لا ارجا
لحظ من الله فيك منه وضعتك في الموضع الذي صيرك الله فرحمك
الله وغفر لك ذنبك وجزاك باحسن عملك وتجاوز عن سيئه
ورحمك شافع تسفع له بخير من شاهد وغائب فرضينا فقا
الله وسلمنا لامره والحمد لله رب العلمين انصرف حدثنا الحسن
قال حدثنا عبد الله قال حدثنا الحسين بن علي بن يزيد الصيرفي قال
قال رجل لفتح الموصلي ادع الله فقال اللهم هنا عطاك وكشف
عنا عطاك ورضانا قضاك حدثنا الحسن قال حدثنا عبد الله
قال حدثني محمد بن الحرث المقري قال حدثنا شيبان قال
حدثنا جعفر عن عبد الصمد بن معقل عن وهب بن منبه
قال وجدت في بعض كتب داود عليه السلام يا داود هل تدري اي الفعل
افضل قال لا يا رب رسول نخشى ونقسم ونحمد وعلى
ما انعمت عليهم هل تدري يا داود اي المؤمنين اعظم

مركز ودود للمخطوطات
موقع شيخة المري
رحمها الله تعالى
www.wadod.com

عندي منزله الذي هو فيها أعطاه الله فرحا منه بما حبسه حدثنا
الحسن قال حدثنا عبد الله قال حدثنا محمد بن يزيد الأدمي قال
حدثنا ابن عيينة عن رجل عن محمد بن علي أن نعمة لله لا تشكر
فوجد عليه ثم أخبر بوفاته فسري عنه فقيل له فقال تذكرنا
الله فيما نحن فلما وقع ما نكره لم نخالف الله في الذي نحب
حدثنا الحسن قال حدثنا عبد الله قال حدثني هرون بن عبد الله
قال حدثنا محمد بن الحسن الخزرجي قال حدثني القسم بن نافع
عن حسن عن عامر بن عبد قيس قال ما أبالي ما فاتني من
الدنيا بعد آيات في كتاب الله قوله وما من دابة في الأرض إلا على
الله رزقها ويعلم مستقرها ومستودعها في كتاب مبين وقوله
ما يفتح الله للناس من رحمة فلا ممسك لها وما يمسك فلا مرسل له
وقوله إن يمسسك الله بضر فلا كاشف له إلا هو وإن يمسسك
بخير فهو على كل شيء قدير حدثنا الحسن قال حدثنا عبد الله قال
حدثني القاسم بن هاشم عن محمد بن عبد الله الكذاب قال سمعت
شعيب بن حرب يقول لسري السقطي أقل من الجوع والرضا؟
حدثنا الحسن قال حدثنا عبد الله قال حدثني القاسم بن هاشم
قال حدثنا إسحق بن عباد بن موسى عن أبي علي الرازي قال
صحبت فضيل بن عياض ثلاثين سنة ما رأيته ضاحكا ولا متبسما
إلا يوم مات علي ابنه فقلت له في ذلك فقال إن الله عز وجل
أحب أمرا فأحببت ما أحب الله حدثنا الحسن قال حدثنا أبو
عبد الله قال حدثني الفطر بن حمدان قال حدثنا يحيى بن عمير
العنزي قال حدثنا الربيع بن صبيح قال كان الحسن يقول
أرض عن الله يرض الله عنك واعط الله الحق من نفسك لما سمعت
ما قال ربنا وربك تعالى رضي الله عنهم ورضوا عنه حدثنا الحسن
قال حدثنا عبد الله قال حدثنا الحكم بن موسى قال حدثنا الخليل بن أبي الخليل
[illegible] قال رضا الله أن تنسى رضاه أصبر على البلاء
أبو أبي الأسعث

وارض بالقضاء وعن مسرة وفيه فإن مسرتي في الطاعة
فلا أعصاه حدثنا الحسن قال حدثنا عبد الله قال حدثني علي
بن أبي جعفر قال حدثنا أسد بن موسى قال حدثنا عبد العزيز
بن محمد قال حدثنا حفص عن عمر قال نظر رسول الله صلى
الله عليه وسلم إلى رجل سيئ الهيئة فقال يا أمير
ما بينا نكفا يا رسول الله يهمني ما مضى من الدنيا أو ما
أصبح ويهمني ما بقي منها كيف يكون قال أيعمر تعسك
لعني عنا قال تخلقه بعد وقد حسنت هيئته فقال يا رسول
الله إني أتى في المنام فوضع كفه بين ثدي حتى
وجدت بردها على قلبي ثم قال اقرأ اللهم ارزقني نفسا
مطمئنة تؤمن بوعدك وتسلم لأمرك وترضى بقضائك
فوالله ما يهمني شيء بعدها ولا بقي وقال رسول الله صلى
الله عليه وسلم رأيت جبرائيل الرحمة حدثنا الحسن قال
حدثنا عبد الله قال حدثني الحسن بن الصباح قال حدثنا سفيان
بن عيينة عن أبي هرون المدني قال قال ابن مسعود إن الله تبارك
وتعالى بقسطه وعدله جعل الروح والفرح في اليقين والرضا
وجعل الهم والحزن في الشك والسخط حدثنا الحسن
قال حدثنا عبد الله قال حدثني الحسن بن الصباح قال سفيان
قال قال الحسن من رضي بما قسم الله له وسعه وبارك الله
له فيه ومن لم يرض لم يوسعه ولم يبارك له فيه
حدثنا الحسن قال حدثنا عبد الله قال حدثني الحسن بن
سفيان قال سمعت المعتمر بن سليمان يقول في قوله
أغنانا قال الرضا قال سفيان لا يكون غنيا إلا من رضي بما قسم
الله له فذلك الغني حدثنا الحسن قال حدثنا عبد الله
قال حدثني أحمد بن إبراهيم قال حدثنا أبو إسحق الطالقاني
قال حدثنا فرقد أبي جعفر عن عباد بن منصور قال سأل الحسن
عن التوكل فقال الرضا عن الله حدثنا الحسن قال

مركز ودود للمخطوطات
موقع شيخة المري
رحمها الله تعالى
www.wadod.com

حدثنا عبد الله قال حدثني أسد بن عمار البهي قال حدثنا سعيد بن
عامر عن جويرية بن أسماء عن نافع قال استكان ابن لعبد الله بن عمر
فاشتد وجده عليه حتى قال بعض القوم لقد خشينا على هذا الغلام
أن يحدث بهذا الغلام حدث فمات الغلام فخرج ابن عمر وجنازته
ومازحه رجل بأبي أسرور لمنه فقيل له في ذلك فقال ابن عمر إنما كان رحمة
له فلما وقع أمر الله رضينا به حدثنا الحسن قال حدثنا عبد
الله قال حدثني علي بن الحسن قال قال عبد الواحد بن زيد سألت
في بعض داود صلى الله عليه طوبى لرجل أطلع الله منه على
الرضا ليستوجب عظيم الجزاء طوبى لمن لم يهمه هم الناس
وإذا عرض له غضب فيه معصية كظم الغيظ بالحلم حدثنا
الحسن قال حدثنا عبد الله قال حدثني عبد الله بن جرير العكي
قال حدثنا علي بن عثمان بن عبد الحميد قال حدثني أبي قال عن
زياد بن زياد أن قال قال عمر بن عبد العزيز ما كنت على حال
من حالات الدنيا فسرني أني على غيرها حدثنا الحسن
قال حدثنا عبد الله قال قال يعقوب بن علي حدثنا أبي عن شداد
بن سعيد الراسبي عن غيلان بن جرير قال من أعظم الرضا
والتوكل والتفويض حدثنا الحسن قال حدثنا
عبد الله قال حدثني محمد بن إسحق الثقفي عن أحمد بن أبي
الحواري قال سمعت أبا سليمان يعني الداراني يقول ما
أعرف للرضا حد ولا للزهد حد ولا للورع حد ما أعرف
من كل شيء إلا طريقه قال أحمد فحدثت به سفيان
أنه قال لكن أعرفه من رضي في كل شيء فقد بلغ حد
الرضا ومن زهد في كل شيء فقد بلغ حد الزهد ومن ورع في
كل شيء فقد بلغ حد الورع قال أحمد وسمعت أبا
[illegible] حدثنا الحسن قال حدثنا عبد الله قال حدثني محمد بن

دلك

فقد كفى

قال قال بعض العلماء بما يلحق أهل الرضا الرضا قال بالعرف
وإنما الرضا غصن من أغصان المعرفة [illegible]
[illegible] الكتاب [illegible] محمد [illegible] العلمين وصل [illegible]
[illegible] الله وسلم تسليما
بلغت سماعا من أولها المسموع فيه
[illegible] الشيخ
أخبرنا الشيخ أبو محمد علي بن [illegible] الحافظ قال حدثنا
أبو عبد الله بن العلاف قال حدثنا إسمعيل بن محمد
بن إسمعيل قال حدثنا العباس بن محمد الدوري
قال قال محمد بن عبد الله بن كناسة
[illegible] أهل الوفا
[illegible] وحسبه فإذا ما دنت أهل الوفا
والكرم
إذا رسلت نفسي على شيء ظنها [illegible] عن
مجلسهم
وصلى الله على محمد [illegible]
[illegible] الشيخ أبي الفضل [illegible] الإسكاف [illegible]
[illegible]
[illegible]
[